中華民國二十九年十一月三十日（星期六）第二四號
公共租界登記證C字第八五八號

新中國報

The New China Daily News

今日本報一張半（售國幣五分五厘）
館址 上海河南路第三百〇八號 電話一五一四二轉接各部

新聞提要

- 第一版：汪兆銘昨就主席職，通電全國。
- 第二版：墨國民衆二千進襲美使館。
- 第三版：德潛艇封鎖英倫三島，供輸頓感不支。
- 第四版：公共租界中央捕房，一部華捕昨罷崗。

汪兆銘昨就主席職
通電全國共荷艱鉅
力謀全面和平早日實現

【南京二十九日中央社電】中央政治委員會第二十八次會議決議修正國民政府組織法，并一致通過公推汪兆銘氏爲國民政府主席後，汪主席特于本日上午八時，在國民政府大禮堂舉行宣誓就職典禮，各院部會長官咸准時參加，儀式莊嚴凝重，情緒異常熱烈。是日天氣晴朗，民衆歡欣鼓舞，全市國旗飄揚，各方擁護祝電，一如雪片飛來。國府大禮堂正中主席台上，高懸國旗及總理遺像，一切佈置，在簡單樸質之中包涵肅穆偉大之氣象。從七時半起，各院部會長官絡繹步入禮堂，肅立堂中，靜待元首蒞臨。八時正，參軍長恭導國民政府主席，樂聲大作，全體由主席領導行禮如儀後，主席高舉右手宣讀誓詞曰：余敬謹宣誓，余恪遵總理遺教，實行三民主義，保衛國家，愛護人民，盡忠職務，如違背誓言，願受嚴厲之處罰，此誓。國民政府主席汪兆銘。中華民國廿九年十一月廿九日。主席宣誓畢，各院部會長官向主席慶賀，相對行一鞠躬禮，主席旋致訓詞，措詞懇切，最後由立法院陳院長領導全體三呼中華民國萬歲，汪主席萬歲，其聲雄壯，震撼屋宇。此一幕中國近代史上具有劃時代重大意義之盛大典禮，遂于莊嚴之樂聲中宣告禮成。

汪氏訓話

【南京廿九日中央社電】國民政府汪主席廿九日上午八時在國府大禮堂舉行宣誓就職典禮，宣誓既畢，向全體參加官員訓話如下：本年三月國府還都，對外求國際地位之確立，對內謀國家建設之完成，數月以來，幸賴政府同仁，同心協力，共濟艱辛。昨日中央政治委員會議決，推選兄弟爲國府主席，解除代理名義，此實即申明責任之意，念茲憂患未已，故不敢以才力不逮爲辭。

全面和平，因盲目抗戰之作梗，尚未實現。今後吾人所當努力，尤重且大。外交方面，自七月初開始折衝，經雙方鄭重之審議，今已事畢，全部條約，業於昨日在中政會一致可決，今天提出立法院審議，外交內政相爲表裏，內政不修，只是外交也是無辦法的。此次中日條約之完成，是中日關係上之新紀元，也是我們實現全面和平具體努力之開端，外交而外吾人在內政方面，更當加倍努力，始能完成國家之統一，解除人民之痛苦。

今日雖尚有盲目抗戰者在，然試一檢閱現在國民政府權力所能及之地，則國內重要都市，在國府統治之下，果能就統治所及之地，抱定堅毅之主張，推行既定之國策，盡力做去，必能使和平反共建國之勢力，逐漸擴大，普及於全國，目前所急需着手者，厥爲兩事，一爲解除人民痛苦，一爲保障地方治安，今當就職，自維責任重大，切望政府同仁，全國上下一心一德，共同努力。

就職通電

【南京廿九日中央社電】國民政府汪主席就職後，特通電全國，誓與政府同人暨全國同胞共同努力，以謀全面和平，早日實現，而解除人民痛苦，恢復社會之治安。茲錄原電于后：全國各省市政府暨各機關，各部隊，各團體均鑒。兆銘遵中央政治委員會之決議，謹於本日就國民政府主席之職，竊維國民政府還都以來，兆銘與同人所朝夕昭勉者，厥爲中日關係早日調整，全面和平早日實現，庶幾對外一切政策可以逐步實施，數月以來，中日兩方全權代表，對於條約交涉，以互讓之精神，鄭重將事，克底於成。就條約根本精神言之，實基於中日共榮，東亞復興之共同目的，故主權獨立，則互相尊重，軍事經濟文化則親密合作，以期其合理的發達，此實爲兩國之百年大計，所當並力以赴者。惟事變現在尚倡言繼續抗戰。言念前途，阻礙尚多，吾人惟有以不斷之努力，蘄全面和平之早日實現，吾人尤當於力所能及之地，使人民痛苦逐步解除，社會治安逐步恢復，能爲全面和平樹立先聲，以促成其實現。中日事變，三載有餘，國命垂危，民困日深，兆銘受任於危難之際，忘其鈍劣，竭其心力以圖挽救，所冀望政府同人，全國同胞，勤加督責，共荷艱大，謹掬血誠，惟共鑒之。汪兆銘豔。

【南京廿九日中央社電】中政會第廿八次會議議決，公推汪兆銘先生爲國民政府主席後，汪主席於本日上午八時在國府大禮堂正式就職，首都各學校團體民衆，紛紛致電擁護，全市各機關學校團體商店居民一律懸旗慶賀。

汪兆銘氏昨就國府主席職宣誓時攝影

香港加緊檢查郵件

【香港廿六日國際社電】納粹活動分子，第五縱隊，奸業分子以及民治國之敵人，現正潛居上海，與華南及其他各地之支部，保持秘密之聯絡。此項印象，至少爲此間所有，蓋上海之國際性，適合於種種秘密活動也。是以由滬寄港之信件，無一不經駐郵局之檢查員詳細檢查。平時由滬寄港之信件，二日或四日可達，今因受檢查而遲延，須六日至十二日始到。郵務長絹雷斯特承認由滬寄港之郵件，分送遲延。華文報紙，曾刊登其談話，彼謂香港係在戰時管理之下，分發郵件之遲延，乃不可免者。所有進出之信件，皆由大批精通各國文字之檢查員予以檢查，因香港交通便利，常有其他郵件，由港轉遞，此等郵件亦須受檢，郵件之檢查係公開者，凡被查之件，於重封處一律加貼檢查證之扦條，寄出之件，檢查較寬，但郵局則勸告發信人提早投寄，勿逼近投寄時間，以便檢查。

立院廿七次會議 通過中日條約案

【南京廿九日中央社電】立法院於十一月廿九日上午九時召開該院第廿七次會議，出席委員紀華，孫璟齊等四十九人，主席陳院長。外交部褚部長，徐次長列席，討論中政會函送中日條約案，經褚部長一一說明，全體一致通過，至十二時議畢散會。

宋子文將續訪瓊斯

【華盛頓廿九日合衆社電】此間昨晚消息：宋子文氏將于今日與進出口銀行行長比爾斯氏，及財政復興委員會主席瓊斯氏晤談，各方因此認爲美國行將予重慶以另一貸款。美國官員指稱，確切之新貸款之決定，將應在若干時間以後。某華人方面稱：目前華盛頓之談語，係涉及美國設法於一兩年內，向中國採購大量貨品之可能。此項消息與瓊斯氏所發表之聲明大致吻合。

美蘇談話

【華盛頓廿九日國際社電】今日此間有識方面稱，有美國務副卿威爾士最近與蘇駐美大使烏曼斯基舉行談話以後，改善美蘇關係之基礎，益形鞏固。同一方面又稱，星期三會議時，蘇聯對美國在海參崴設立領事館，原則上已予同意，俾增進美蘇間之貿易。又稱，德日兩國在海參崴，均有重要領事館，美國在該處設立領事館後，亦可注意兩國在蘇聯之活動。政府方面認，美蘇感情之增進，當歸因於蘇外交人民委員長莫洛托夫訪問柏林無顯著發展之故。

羅鐵衛隊暴動事件 情勢愈趨惡化
鐵衛團與陸軍互以機槍掃射
團員二百餘被捕

【倫京廿九日國際社電】據今日羅國消息，當親德鐵衛團集中共武裝隊於羅京之際，持有機關鎗之恐怖分子，在羅國若干區內暴動，形勢頗嚴重。據傳鐵衛團與陸軍之內戰，立將繼星期三鐵衛團屠殺羅政治家六十四人而起。據稱恐怖分子已佔布拉索夫，德爾努，塞佛林以及克拉伏亞等處之若干屋宇。恐怖分子與陸軍，皆以機槍互相掃射，雙方死傷頗衆。據稱，陸軍完全效忠政府，恐怖分子曾佔領布拉索夫之郵局與電話局，但爲軍隊所逐出。據稱恐怖分子曾大批集中，圖佔該兩屋，（汨利克消息透露，羅京與瑞士京城間之電話，已因「羅京之騷動擴大」而不通。）自陸軍大批將領全體總辭職後。羅政府即宣稱，仇殺行爲之負責者，將取嚴厲之懲罰，同時鐵衛團領袖發刊通告，請全國團員維持紀律，又發表宣言，矢忠於安東尼師古將軍。

【匈國京城廿九日海通社電】據「維勒姆報」與「政治報」今晨載羅馬尼亞情形之電訊稱，在羅京已有軍團叛徒二百餘人被捕，據「政治報」稱，羅馬尼亞之流血事件，鐵衛團領袖薛瑪事前並未獲悉一節，業已得到證實。但衆信所謂阿德里恩派領袖特霍洛茄拉則必獲悉此事，因該派於混亂時曾企圖奪取薛瑪之政權。另悉羅馬尼亞已有軍團團員一百五十人被捕，靜待審判，羅馬尼亞各地人民現均情緒不安，但衆信安托納師古力能維持秩序云。

日不放棄荷印談判
日發言人談話

【東京廿九日同盟社電】外務省發言人須磨，今日招待新聞記者席上，對荷印最近發生之反日情緒之動機，認爲甚爲神祕。須磨氏稱，自日德義三國同盟締結以來，荷印何故發生反日之情緒，此乃渠所不解者也。該發言人宣稱：「此項條約對日本與荷印間之關係，並不牽涉。」據須磨之意見謂，居留荷印華僑反日份子所傳佈之勢力「不足以說明反日情緒之發生，此外定有其他之動機在」。須磨稱，然「余等決不放棄巴達維亞之談判，反之，余等認爲談判仍在進行也。」該發言人繼稱，巴達維亞談判日代表小林商相，現雖缺席，惟談判仍在繼續云。

泰國下令法僑離境
聲稱空軍將轟越南
泰越邊境業已宣告封鎖

【曼谷廿九日海通社電】泰軍總司令業已通知越南境內之泰僑，泰國空軍決轟炸越南之軍事目的物，以報復昨晨法機五架犯境攻擊那坤巴南之居民，並訓令所有越南泰僑離開法軍防地，以免遭遇不必要之危險。據泰國軍部所公布之消息，法機攻擊那坤巴南時，有男婦各一人受機鎗擊傷，警察三人及女子一人被彈片所傷云。

【星加坡廿九日合衆社電】泰國官方今日在此間宣稱，法國軍用飛機三架，昨日在泰境被擊下墜，據悉，法機飛入泰國領空者，共有五架，泰國飛機當即升空迎戰，發生猛烈空戰，法機一架曾轟炸泰國警察局，炸傷警官五人，據泰國現正考慮對法採取報復手段云。

【東京廿九日路透社電】據日方半官消息，泰國國防部宣佈，昨日破曉時，越南轟炸機五架，飛越泰國東北，投彈兩枚，炸傷泰兵數名，越南飛機旋經泰國驅逐機擊退。

【曼谷廿九日合衆社電】可靠消息昨稱，泰國與越南間之邊境，因兩國勢緊張，業已封鎖。一切交通往來，均行停止。泰軍高級指揮部已命令若干邊境省區內之法國人民，於二十四小時內撤退，居住非邊境省區之法人，於四十八小時內出境。有，軍事新聞之檢查，業已施行，最高指揮部並授權郵局及電報局主任，檢查一切發往國外之新聞，對於所認爲不利於泰國之消息，則予截留。據官方稱，昨晨拉康法朗之區域空戰中，法轟炸機廿架被擊落。

日方「報知新聞」推測日美戰爭
美報評野村使美

【東京廿九日海通社電】據「報知新聞」宣稱，美日戰爭之可能性，爲百分之七十，而開戰之責任與決定，均在美國，日本並無對美作戰之意向，但美國倘企圖以武力阻止日本在遠東建設新秩序，則日本將執戈應戰。該報繼稱，美國在太平洋方面軍港，已可利用英國及荷印之軍港，截擊日本之海道，但美國海軍，尚不足與日本海軍匹敵云。

【華盛頓廿九日合衆社電】華盛頓星報昨晚著文，謂日野村爲駐美大使，係日欲對美修好之姿態。該報回敍一九三九年野村訪問白宮等與美相諮熟之情形，並稱，日外相松岡此舉，大底係希望改善日美關係。蓋自日本加入軸心以來，美日關係甚惡劣，然若日本向亞洲南部發動其新進展，則美日關係，恐將日趨於惡化。該報並信，野村使美及日本之溫和外交，均爲軸心國所不悅者，雖然，野村希望改進美日關係之心，或可使日本政府感覺美對保持遠東現狀問題所抱非常積極之態度，是即野村使命中之事業。苟野村於此項事業失敗，則其使命，亦將成爲毫無意味云。

日海相及川表示支持 近衛內閣政策
並主增加戰時經濟生產

【東京廿九日同盟社電】今晨海相及川向內閣宣布軍事人員「極力支持」近衛內閣政策之意向。而陸相東條，對海相之見解，極表贊助。海相對參加「政治陰謀以及在不能正軌機下活動」之輩，曾深加痛斥，渠宣稱，此輩專事散布謠言，謀傾覆政府者「係完全不屑現有之情勢也」。海相繼稱，軍事人員，希望獲見：（一）全國服務運動之健全發展，（二）配合經濟問題之各項計劃之實現，（三）消除對政治情勢之猜疑。海相極力主張採取各項經濟計劃，以解決急切之問題，並警告反對任何生產之減低或實施經濟改革所產生之不安。海相更促政府採取堅定之政策，以增強戰時經濟以及增加生產云。

重慶召開緊急會議
商討和戰問題態度

【香港二十九日中央社電】據重慶來電，重慶郊外蔣介石氏家中，昨（二十八）日舉行臨時緊急會議，會議內容雖不詳，傳係以和戰問題爲中心，討論汪主席停戰通電後，重慶方面應取之態度。此外并以陳介，邵力子，宋子文等人之國外報告爲參考，鄭重商議重慶方面今後之對外政策。

日本召回駐蘇武官

【東京廿九日海通社電】今日此間宣稱，日本駐莫斯科與芬蘭京城海軍武官石井，現已奉命召回云。

日美前途之展望

曹翰

日美兩國的關係，自上年日美商約廢除之後，便處於倏張倏弛的狀態之中，最近因爲日本南進政策的日趨積極，兩國間的磨擦更來得明顯。

國際風雲的變幻，是瞬息萬變的，這兩個爭奪太平洋霸權之雄，其競爭的結果，將釀成怎樣一個局勢，固不易驟下斷語；但如果美國還不肯放棄其所謂「門戶開放，機會均等」的侵略遠東的自私政策，日美戰爭的爆發，還是可能的事。

我們只要檢討美國最近兩三年來的政治動向，我們可以指出美國對於歐亞兩洲的戰爭雖盡量設法不捲入漩渦，但對於遠東抗日行動的鼓勵與煽動，無疑地是希望阻礙日本在亞洲新秩序的建設，也就是企圖維持其本身在遠東的特殊利益。至於竭力援助英國的作戰，明顯的作用雖在遏止德意在歐洲的增長勢力，可是阻礙日本的南進，也是它的一個副作用。

這是從美國現行政策方面，所能看到的日美前途的暗礁。

再從日本方面說，由于走入第四個年頭的中日戰爭，以及國際形勢的劇變，日本朝野人士已認清了中日和平合作的重要性，而東亞新秩序的建設，也便成爲日本的固定國策。新的秩序的建設，是舊的秩序的喪鐘，美國想在這新舊交替的時代，來維持其對外開放對內關閉的一貫的門羅主義，是日本方面所不能容忍的。

這是從日本現行政策方面，所能看到的日美前途的暗礁。

上面所說的是日美雙方內在的矛盾，與外在的衝突。然而戰爭究竟是最後的辦法，日美關係從目前事實的表面言，雙方雖都表示出劍拔弩張的姿態，但美國的不願戰爭和不敢戰爭，可以從多方面看出它的色厲內荏的情狀；日本也因在華作戰將近四載，自不願意立時掀起對美的戰爭，以多耗國家的元氣，這也是不可諱言的事實。所以在可能範圍以內，日美兩當局都想避免太平洋戰爭的實現。

可是在眞正的矛盾與衝突沒有完全消除以前，雖因雙方的極力容忍而延遲了太平洋戰爭的爆發時期，但戰爭的可能性是依然存在的。

這可能性的存在，我們可以從野村使美的日本輿論裏，看到日本對于日美前途態度的一斑。

據朝日新聞稱：『該大使之資望與政績，固皆重要，但尚不足告成日美關係之改善，兩國間無條約之狀態今仍存在，而美國且注目于柏林盟約，信爲對美而發，並干涉東方問題，荷屬東印度亦在其列，藉以妨礙日本之東亞共榮計劃……。英美在東亞與太平洋之合作，現正增高日美間磨擦之危險……。』讀賣新聞則警告民衆勿抱樂觀，以爲野村使美，可以安靖日美之關係，謂：『美國現仍保持一八九九年所倡之「開放門戶與均等機會主義」，日本則進行創立東亞新秩序政策，使雙方意見之牴牾，實不能避免。』並謂『美國若長此拒絕承認日本所建之東亞新秩序，則日美關係之糾紛，實難解決。』日本退休海軍大將中村，廿五日在國民新聞發表一文，主張速與美國開戰，謂：『日本欲完成其神聖的使命，唯有美國爲最大阻礙，故如不對美開戰，則日本建立大東亞共同繁榮區域之計劃，極難實現。』

所以，這次野村氏的使美，日美間的磨擦雖似乎一度鬆弛，但內在的矛盾和衝突，却依然存在的。

總之，日美關係在各種錯綜複雜的矛盾之下，拖延和緩和，只是加深戰爭的因素，美國若是沒有開明的政治家，果敢的下最大的決心，放棄其侵壓亞洲的野心，未來的太平洋戰爭只是時間問題。

華萊士參加墨總統就任禮
墨民二千襲美使館
傷者甚多四十餘人被捕

【墨京二十九日國際社電】美新選副總統華萊士，昨日抵此，參加墨總統就任典禮，當華氏將至美使館時，有墨暴徒二千人，以石塊亂投，在使館前暴動，美使館陸軍武官與海軍武官數人，亦爲石塊所傷，傷者多人，有男女暴徒，被警察拘捕者，四十餘名。當局稱，示威者乃落選總統亞爾瑪瑞之黨徒，彼等之暴動目的，在與美國以亞派力量之印象。由華氏在未被暴徒認識前，軍警護送，疾行而入使館，故幸未受傷，最後警察使用催淚性毒氣，始驅散大批暴徒。

【墨西哥城二十九日海通社電】墨西哥落選總統阿爾瑪遜，及其擁護人昨向政府投誠，於是墨西哥革命之危機，至昨日業已消滅，阿氏之黨徒中「臨時總統」陸佩慈將軍亦在其內，政府對於該項人員，均未加傷害，其行動亦未加限制，據美國中選副總統華萊士宣稱，美墨間各種懸案，均告解決，據阿爾瑪遜稱，渠在美時，未與美政府談判任何問題云。

【墨京廿九日海通社電】當選墨西哥新總統之卡馬恪，擬於就職後，大赦政治犯，他犯亦有恩赦之可能。

羅斯福準備提出擴充軍備預算

【華盛頓廿九日國際社電】據此間消息靈通方面，今晚羅斯福總統準備提出一種計劃，該計劃將使美國於今後廿五年內，能應付重整軍備程序之費用。該方面又透露，今晚白宮內，原定召集一民主黨領袖與國會稅務委員會之會議，羅總統於屆時擬將該計劃，提付討論。據稱，預算主任史密斯，財長毛根韜，亦將出席會議，解釋明年會計年度之政府需要。據悉，羅總統現正推行一新政策，拉攏預算及國家稅收領袖，作更密切之合作云。

烏拉圭擬向美購艦

【烏拉圭京城二十九日海通社電】據昨日國會開會時宣布烏拉圭擬向美國購買驅逐艦，掃雷船及魚雷艇各三艘，及水上飛機十二架，據稱，烏拉圭政府認爲在與美國軍事合作之範圍內，上述之軍艦及飛機，已足防衛烏拉圭之沿岸云。

美機昨互撞

【紐約廿九日海通社電】據此間消息，美國軍用飛機一架，於昨日在印第安那波利斯上空，與民用飛機一架相撞，死三人云。

墨經濟專家昨抵阿京

【阿根廷京城二十九日海通社電】墨西哥六年計劃委員會主席穆芝嘉，於昨日抵此，將在此間勾留一年，以研究阿根廷之經濟情形，藉以推銷墨西哥之產品，同時穆氏亦將研究阿墨二國在文化上相溝通之可能性云。

美總工會會長格林當選

【紐鄂連斯廿九日路透社電】美國總工會會長格林，昨復當選，連任該會第十七屆會長。

美駐比大使提出辭呈

【華盛頓二十九日路透社電】美國駐比大使古達希，昨親向羅斯福總統提出辭呈，按三閱月前古達希游倫敦時，曾發言論，爲比王亞利奧波特辯護，致被召回華盛頓。

白宮會議

【華盛頓廿九日海通社電】白宮昨日舉行會議，羅斯福總統國務卿赫爾，美國紅十字會會長台維斯，紐約銀行家雷蒙特列席，討論美國救濟歐洲之將來問題，台維斯後向新聞記者談稱，會議結果尚無任何決定云。

土政府驅逐美籍記者

【安加拉二十九日路透社電】美籍新聞記者史佩克，現由土政府諭令出境，但未說明理由，美大使麥克茂萊，刻向土政府交涉，請其取銷前令。

美議員提議處罰罷工

【華盛頓二十九日海通社電】美國衆議員史美斯（浮幾尼亞邦代表），昨日向衆院提出一重要之建議，今後國內兵工業之工人，不得擅自罷工，罷工者作犯法論，經法院定讞後，得處以無期徒刑，監禁終身，聞政府方面因贊助斯議，但勞工方面則表示堅強之反對云。

西園寺公藏書
設「西園寺圖書館」

【東京廿八日哈瓦斯社電】據「都新聞」載稱，日本最後元老西園寺公爵逝世之後，其晚年息影所在之坐漁莊別墅，及其所有大批藏書，當由其後裔妥爲保存，以資紀念。查公爵生平讀書成癖，彼於青年時代，即精通中日兩國文學，厥後留學巴黎時，又醉心法國文學，曾與法國友人合作，以日本詩集多種，譯成法文，迨晚年退居興津之後，即以讀書爲唯一消遣，莊上有自造之圖書室，藏書之多，爲一時之冠，目下其兒孫已決定以此項藏書，闢一「西園寺圖書館」，以供大衆閱覽云。

中國工人數千名開發甘肅油鑛
每年出產可達八千萬加侖

【重慶廿九日海通社電】現在甘肅省長城西段之外，有中國工程師多人，正領率工人數千名在開發礦油。甘肅之油鑛，發現已久，經工程師多人數月不懈工作及研究之後，據專家預算，倘鑽挖足數之油井之後，每年出產可達八千萬加侖，足供百年之用，現已有油井三口在出油，第四口亦在鑽挖中。甘肅汽油之品質，據稱比俄國汽油爲佳，用俄油之貨車，每加侖可行六公里，用甘肅汽油，每加侖可行九公里云。

美國軍火庫昨又發生
神祕爆炸事件
起火原因殊費猜測

【華盛頓二十九日海通社電】耶克瑪區附近，杜貝尼許之軍火庫，發生爆炸，死九人，業已證實，瓦礫下或尚有死屍，亦未可知云。

【華盛頓廿九日路透社電】杜邦公司之火藥廠，昨忽發生神祕爆炸毀屋一所，幸未傷人。

【倫敦廿九日路透社電】據美國電訊，紐澤西工廠近屢起爆炸，原因不明，致起奸人暗中作祟之疑。昨日泰柯瑪與華盛頓州托本尼施飛機處復以發生神祕爆炸聞。托本尼施一貨棧被毀，地下室中有多人，不及逃出，聞此次爆炸係炸藥爆裂或煤氣外洩所致。

畑俊六飛返日

【東京廿九日路透社電】前陸相現任最高軍事議會員畑俊六將軍，在華北視察日方軍事行動歷兩星期後，昨日返抵福岡，定今晨飛來東京。

日輪駛孟買載日僑返國

【瑞京廿九日海通社電】據倫敦消息，日輪一艘，將於短時期內，駛往孟買，運載日僑七十五人，返回本國，包括婦女三十六人，兒童二十八人云。

渝農研所估計今年米產量

【重慶廿九日哈瓦斯社電】頃據重慶農業研究所估計，中國十五省，本年共產米七一五、一〇〇、〇〇〇擔，較去年減少百分之十三，惟此種情形，並不嚴重，當局苟能強制各商人、地主、銀行家，及其他各囤積家出售其存米，則市場供求，即可立見調整。況去年大熟，尚有餘米五千萬擔，可補本年之不足。此外，本年棉花出產共爲七百萬擔，較去年增加百分之二十，番薯產量亦增至一千四百萬擔。綜上觀之，去年一般農產收成當在六成半至七成之間，其中四川省爲五成八，居各省之末云。

日本海相
及川古志郎
有詩人氣氛的武人

及川之先人良吉是醫學士，兼任日本新瀉縣立病院院長，及川古志郎便是在新瀉縣降生的，日本新瀉縣，素有古都之名，柳樹與橋爲新瀉縣之特色，故他被取此名，還是饒有詩情的名字，同時，在現代人家多醉心新文化的時期，而他有志於古，不是彌覺可珍嗎？事實上他的確確是一個詩人氣氛的武人，當他在盛岡中學時代，和石川啄木薄命詩人是同學，那時，和許多同學，陶醉於文藝中，每日專門偷覽雜誌，忙於寫作，所以和石川之交情頗厚，大衆週知，但，他還有一個心中很佩服的文友是大家不大知道的，那就是正岡子規門下最得意的弟子，「原抱琴」，當抱琴在正岡先生面前吟着，「菠菜花開著的吉野之山流呀！」時，立刻得着富有天才的讚許。他和及川也極爲交好，可惜這俳句詩人，在年青時代不幸短命死矣。

及川之上一級的同學，有米內光政及八角三郎，因爲和他們也氣味相投，而有志於海軍，現在大家都在海軍界，威風凜凜的列在將字階級，都在內閣中出類過他們的好身手了。當及川由支那艦隊司令長官原任返歸本國時，大家早就矚目於他，這次終於在近衛二次內閣中，接任了吉田善吾之手而任海相了。

他對於讀書有熱烈之嗜好，對於中國古代聖賢之哲言遺訓，不但明瞭，也記得不少，可以一一背誦，至於文筆，自然因爲從小的愛好文學的緣故，也是驚人的。他沒有煙酒的嗜好，在校中時只是埋頭於戰術的研究，和他同期的逸材有長谷川清，加藤隆義等，他曾做過很久的日皇東宮殿下的侍從武官，當他返故鄉和賀郡十二鏑村時，村中任何一角落的鄉人都在說，「我吃着及川老爺由東京宮中帶來的點心啦！」

深潛中國政治神經系統的
「政學系」透視錄
沒有政黨的形式·有超政黨的實力

伍紀

楊永泰的「紅」與「死」

其次要說個楊永泰了，楊永泰可稱是中國數一數二的政治家。十六年北伐成功以後，照例沒有他的地位，但因國共分裂，政學系加入國民黨，楊永泰就被蔣氏起用，最初任南昌行營秘書，後來紅得發紫，幾於壓倒二陳，中國的新生活運動，就是他的得意之作。他在行營任秘書的時候，蔣氏以一身總攬黨政軍三權，日理萬幾，忙得不可開交，蔣氏引爲最痛苦的事，莫過於批閱盈案累牘的公文了；但公文一到楊永泰的手裡，繁的即變成簡單，他將全文核要之處用數十字至百字重行敍述一過，以他的才學文章，當然是辭簡意賅，毫無疑義。然後他擬定上中下三個批答的辦法，寫在同一張紙上，附在來文裡面，呈到蔣氏手中，他擬的辦法，很少不合蔣的意思，從此蔣大爲省力，覺得全行營的秘書，連秘書長在內，沒有一個人及得上楊永泰的。因此把他擢升爲秘書長事無巨細，都要經過楊永泰的手。楊做了秘書長，事蔣更爲小心，蔣在江西剿共不利，常於中夜起身，繞室行思；楊永泰總睡在蔣的室外，聞蔣起身，他即驚醒推門進去，問委員長有何要事，蔣亦樂與他商議。蔣氏的寵楊，引起了他手下另一批親信如二陳以及元老的酸意，對蔣大有表示你要寵楊我們可以退休的意思，此種類似要挾的政治上的慣技，蔣非不知，但他決不顧因楊永泰這樣一個關係較淺的人而引起了他手下的嫡系的妒嫉與不滿，他雖然愛楊之才，然權衡輕重，覺得有調遣之必要；他一再向二陳尊解釋，最想出了一個因人設事的辦法，在南昌成立了黨政軍聯合辦事處，他對楊永泰說：「你在這裏够辛苦了，但地位不過行營秘書長耳，現在黨政軍聯合辦事處，在國難時期，較行營更爲重要，此秘書長一席，簡直非你莫屬，請你接受這個職位吧！」這一席話，蔣氏以爲圓轉萬分，然以楊之聰明，早已窺破蔣氏之用意，他直了當的拆穿說了出來，並表示不願離開委員長左右，蔣氏拗不過他的意思，又留任了一個時期。最後總敵不住自己手下跟隨他出死入生的一羣親信的要挾，終於把楊永泰調任爲湖北省主席，僻也隱忍的接受了省主席職，努力從事於自己的下級幹部的組織，但不久，瘡傷終於潰爛，而尤以徐培根「燒毀飛機」一事成了直接的導火線，楊被刺殞命，因此事牽涉了中委劉蘆隱。但他之死，蔣如失左右手，但他的手下倒如拔去眼中釘一般。抗戰起後，蔣不時嘆息楊永泰的死，有一天，正是南京危急之秋，蔣慨然對他左右說道：「楊永泰不死，我們都可以省力不少。」現在繼楊而起的，以國防委員會秘書長張羣最有希望的了。（未完）

張一麐

日赴越松宮大使
昨由河內返東京
日方否認談判遭困難

【東京二十九日海通社電】據此間消息靈通方面稱，越督德古將軍與日本松宮大使所領率之代表團，自十月底起，在河內所進行之經濟談判，在原則上，業已獲得同意，由法國當局之請，嗣後之談判，將於十二月底在東京舉行，法方之代表團共二十名，以法駐日大使亨利爲領袖，日本代表團長松宮大使，於今晨由河內乘飛機返東京。

【東京廿九日同盟社電】外務省發言人須磨今日於招待新聞記者席上，論及已由河內移至東京之日越商務談判時聲稱，法方代表，約於十二月十日抵達東京。而談判將於十二月中旬開始舉行。該發言人否認，松宮氏與越督德古將軍之河內談判曾遭遇困難。須磨對談判移至東京一事，解釋稱：「全係循從法當局之請求，蓋法方因鑒於此事之重大，意欲直接與東京政府談判也」。

汎美航業會議

【華盛頓二十九日海通社電】汎美航業會議今日討論鞏固運費及技術等問題，關於交戰國船隻在美洲各港之中立問題，則提出討論云。

英美將共同合作建哲美加島船港

【華盛頓二十九日路透社電】據財長摩甘索聲稱，美國民衆現漸覺租用英國屬地今爲美軍根據地，實爲租用巴拿馬運河後國防上最重要之步驟，英美現正從事建造哲美加島王家船港，以供英美海軍共用云。

英向美定造船舶費
已增至一萬萬元
美允英月交機六百架

【華盛頓廿九日國際社電】昨日此間獲悉，英倫向美船塢定造商船六萬八千五百噸，造費約五〇、〇〇〇、〇〇〇美元，業已完成其手續，但現正談判，擬將此定貨增加一倍。據政府方面透露，英向美定造之渦輪機船，將付以現款。該項渦輪機，係裝有標準可換部分者，美各廠咸希望於十八月內完成大部分之定貨。據悉，首相邱吉爾，對英向美定貨增加一倍，業已批准云。

【華盛頓二十九日國際社電】昨日此間官方透露，美政府已允許英國，於今後兩年內，美將平均每月交付戰機六百架與英。據稱美國防委員會規定，交與英空軍飛機一四五〇〇架，其中百分之九十，俱係戰鬥機，另有教練機一八〇〇〇架。據稱美國現正予英以定造戰鬥機之優先權，至明年時，美國方將有大批教練機，留作已用，因此至一九四二年七月時，美陸軍將有戰鬥機七五〇〇架，教練機六五〇〇架，美海軍將有戰鬥機五〇〇〇架，教練機二〇〇〇〇架云。

古巴將向別國借欵

【哈伐那廿九日海通社電】古巴總統巴蒂斯達，昨在此間情報會議席上宣稱，除美國外，吾國可向另一國家商借款項。此語殊使人驚異，總統繼稱，向美國商借之五千萬美元，須美國接受古巴政府之保障，始能同意之。

美國售出輪船二百八十五艘

【紐約廿九日海通社電】據今日「紐約通報」透露消息稱：美國航務委員會在最近十二個月內，已出售美國輪船二百八十五艘（共一百萬另五千七百五十三噸），其中一百十三艘售予英國，三十五艘售予加拿大，十七艘售予巴西云。

日議會將提機器製造法

【東京廿八日哈瓦斯社電】商工省機械局長鈴木英雄，昨日向日本泰晤士報記者發表談話稱：政府爲使國內機器自足自給起見，擬在議會下屆會議時，提出機器製造工業法案。查日本各種重要機械，現多仰給外國，嗣後當竭盡所能，自行製造。商工省正就日本所由不能自造機器之原因，悉心加以研究，吾人主張國內各製造廠應分別專門製造一種機器，關於增加生產及促進工作效率兩層，則由政府予以協助，職是之故，吾人現正依照機器工具製造工業法，及自動車製造工業法，草擬各種重要機械製造工業法案，其內容當規定由政府以某種專利權，給予某某製造廠，並儘力予以資助，使之專門製造機器，俾全國能以自給自足。至於各小規模機器製造廠，亦當加以改組，依其設備如何，予以適當之工作云。

日本國會慶祝
五十週紀念

【東京廿九日同盟社電】今日國會於會議廳舉行簡單而嚴肅之典禮，以慶祝國會初次會議之五十週年紀念，日皇曾個別延見在國會服務三十年以上之各議員，計有著名自由黨員大崎氏，按自會議制度介紹入日本以後，在每次選舉時，大崎氏皆被選爲下議院議員，此外被延見者，尚有貴族院議員青木子爵云。

【東京廿九日海通社電】日本國會今晨十時開會，以紀念五十年前日本國會之第一次會議，今日參加紀念會者，爲上下院議員，內閣閣員，外交團及日本軍民代表二千人，日皇亦出席，當由首相近衛予以歡迎云。

蘇聯基洛夫遇難
明舉行六週紀念

【莫斯科廿九日塔斯社電】十二月一日爲蘇聯領袖基洛夫遇難六週紀念，各工廠，集體農場，及紅軍均將舉行集會，演述基氏生平偉績，同時並舉行關於基氏之展覽會，基氏生前曾在列寧格勒致力共黨工作甚久，列寧格拉民衆得益良多，此次將舉行特殊之盛大紀念，目前參觀基洛夫博物館者不下四千人，列寧格拉出版社將發行基洛夫小史一集。

日統制金融

【東京廿八日哈瓦斯社電】日本紀事報頃載稱，日本銀行即當在各大城市，設立分行，以統制金融，並適應金融界之願望。緣自政府當局統制米糧及變更各種貨物分配辦法之後，各種地方銀行與其他銀行業務，自必因之發生重大變更。爲改善各該銀行業務及調節金融起見，必須令各該銀行與日本銀行密切聯絡。此層一俟日本銀行設立分行後，即可見諸實際。必要時可向日本銀行分行，提取現款，各地方銀行自不妨減低本行現金準備，而以資金從事週轉。此外，暫行業金調整法，及資金應用法，將於明年初付諸實施。屆時金融統制手續，自必更趨複雜，日本銀行在各地設立分行，因而乃愈見其必要云。

印度國民黨領袖
賡續反英運動
甘地等決爲自由而犧牲

【加布爾二十九日海通社電】據此間接馬德里消息，印度國民黨反對英國拉攏印度參加歐戰之策略，及抗議英方逮捕印度領袖之示威運動，繼續不輟，據稱在過去數週間每日被捕之印度國民黨各省有十餘人，印度比哈爾省國會黨領袖辛哈，因擁有反英及和平宣傳品被捕，人當即集隊示威，提出抗議，警察出而干涉時，羣衆報以石塊，並齊集該領袖被囚之獄前，英警以橡皮棍及槍柄加以攻擊，受傷者甚衆，印度聖雄甘地所指派領導不合作運動之印度國民黨一千五百人，決爲印度之自由而犧牲其性命云。

印更迭英司令
將於明年就職

【瑞京二十九日海通社電】據倫敦消息，奧清萊克中將，已被任命爲印度英軍總司令，將於下年初就職，前任總司令爲卡賽爾斯爵士云。

哮喘痰飲氣急之救星

哮立平

德國氣喘特效藥

專治各種哮喘。咳嗽諸病。呼吸困難。老年痰飲。平喘順氣。本品確有特異功效。立能治後永不再發。

上海美林登西藥行總經理　愛多亞路一一九二弄六號

本外埠各大藥房均有經售

共產國際與歐戰（二）

山本愛三郎著　艾通譯

共產黨在加拿大和印度

加拿大的共產黨，在本年三月二十七日，他們利用總選舉的機會提出「加拿大洗淨，戰爭的泥足」的口號，進行反戰的宣傳；這一次雖則沒有當選，但已經散佈了好幾萬份的傳單。

其後，共產黨的機關報，羣衆報的記者柏印特又發表反戰的小冊子，因爲違反加拿大的國防法，被處三年的徒刑，二千元的罰款，並於五月十五日判決將犯人所屬的政黨——共產黨解散。

印度共產黨現在的戰術：他們宣傳這次的戰爭是印度脫離英帝國束縛的最好機關；同時煽動國民會議的不服從運動。

在本年一月二十六日的第十次獨立紀念日，印度共產黨發表宣言：「隨着戰爭的爆發，我國的國民運動，也開始進入了新的階段。現在的英國已經不能左右局勢，也不能左右我們的命運；戰爭改變了一切的事態；我們在今天並不是沒有力量，我們的敵人並不是沒有弱點；要是我們浪費了這一個極好的機會，有勝利的前進的機會而致失敗的話，那麼我們便是國民運動的罪人，也是全人類的罪人，歷史對於這樣的犯罪是不會遺忘的。在今天我們不能不用全印度國民會議十年來積蓄的力量，向今天帝國主義所不能抵抗的地方實行攻擊的。」

印度共產黨這樣的宣傳是非常有效果的，而且因爲印度在地理上與蘇聯隣接的關係，印度共產黨的行動並不是很簡單的，比方四月中旬，對甘地與英國妥協的攻擊和非難不服從運動的延遲，便是一個很好的例子。

潛伏在法國地下活動

法國的共產黨，在戰爭前擁有黨員二十七萬，一九三六年總選舉時，獲得票數一百五十萬，占議席七十四席，機關報「留瑪義台」發行三十五萬份，其他屬於共產黨地方系統的報紙發行四十七萬份，聲勢是相當浩大的。自去年九月二十六日被命令解散後，實力不明，但顯然是減少了。

法國約有財閥二百家，他們並不是與德國戰爭，可說是與共產黨戰爭，對於共產黨差不多成爲一種「彈壓狂」的狀態，對共產黨首要的檢舉達四千名。在本年三月十八日紀念巴黎公社日，照例每年有十萬人示威遊行的，今年祇有二三十人爲一隊的數隊示威，便顯得非常的寂寞。共產黨合法活動的舞台可謂完全被奪；而且因爲開戰以後的愛國熱，影響民衆的力量很薄弱。

不過透出了彈壓的觸手而潛在地下的共產黨議員九名中，有書記長，中央執委等重要份子，他們仍舊指導着黨的活動。在德軍佔領的地方，用打字機印發機關報「留瑪義台」，流行的區域非常廣泛。這一種法國共產黨地下的潛勢力，使法國的有產者感到非常的頭痛。在法國索姆戰線被擊破後，巴黎公社的再現是可能的。在巴黎陷落前數日，法國北部戰線的一個共產青年同盟士兵，在他的信裏這樣的寫着：「在法軍中有六分之一是共產黨的同情者」。這評價也許太高；但，法軍中的共產黨的兵士實在也不算少的。

現在，法國的共產黨正利用戰敗後民衆昂奮的心理，努力作巧妙的宣傳與煽動。他們攻擊貝當政府說他也是完全沒有威信的，是二百家財閥的喇叭，是將戰敗後的負擔轉嫁於大衆身上的獨裁者。更進一步，他們以爲巴黎的死守是可以掀起反攻的熱潮的，但二百家財閥卻爲着保全他們自己的財產而降伏了。

後來，在德軍佔領的區域中，共產黨又受到彈壓，被檢舉的猶太人中，也有不少是共產黨的同情者。貝當新政府也於七月二十五日開始進行猛烈的彈壓。

在納粹檢舉下的動態

一九三三年以前德國的共產黨擁有黨員三十三萬二千名，後來在納粹的勢力下被完全粉碎了；但殘餘尚不少，德蘇接近以後，他們開始了露骨的活動。黨員的數目是難以估計的，自德蘇協定後，這數目是增加了。

他們散佈傳單的地方，如在柏林，漢堡等大都市及魯羅煤礦等地方，散佈的範圍是相當廣的。這些傳單的內容也和其他各國一樣，強調了戰爭犧牲的數字，申說戰爭的階級性，而鬥爭的重點，則在擁護大衆日常生活的利益。

不過，在納粹一黨的專政下，共產黨活動的餘地是非常狹小的，如台爾曼雖則釋放了，但德國中央的強制農場下以二十人爲一組服役，這樣嚴密的組織，連共產黨自己內部的活動也相當的困難。同時德國是戰勝的國家，連「國際勞動階級互相交歡」的口號也不能把握大衆的情緒。比方本年七月的宣言：「德國的共產黨要強調德國的勞動者和法國及被征服各國勞動者的連帶性。德國的勞動者征服了法國，比利時，和其他歐洲各國對於德國勞動者的本身是沒有利益的。」這一宣言的提出，也並沒有得到大衆的歡迎。

意大利的共產黨也是同樣的，七月一日也有如下的宣言：「我們的任務並不是作爲壓抑法國勞動者的工具。對於受了自己的反動的領袖的欺騙的法國國民，和被德義帝國主義壓抑下的法國國民要和他們互相親善，才是我們的任務。」這樣勞動階級國際聯歡的口號，也因着勝利的光榮而不能實現。

在德國支配下的各國共產黨，也同樣的在納粹的特有的猛烈攻擊下而潰滅。

挪威的共產黨，當德軍佔領奧斯陸後，四月十一日曾發表：「挪威的勤勞大衆考慮着祖國的政治自由與獨立的最高權利是勤勞大衆保衛民主主義的自由。勞動者決定要和其他的防衛權力採取同樣的自衛手段。」這樣解放國家的口號提出了以後，在八月十六日德軍的檢舉下，挪威共產黨便在書記長，執行委員等多數幹部被捕之下而潰滅。

羅馬尼亞的共產黨，從本年六月到九月都圍繞着割讓土地問題而活動。他們乘着人心動搖的時候，便引起暴動而等待蘇聯的干涉。比方在國境西南靠近貝薩拉比亞的喬拉契台，以動力工場爲中心的共產黨員，在七月末便有市內四處蜂起造成與警官衝突，死傷千人以上的事件。他們並暗中宣傳解決匈牙利等少數民族問題的指導者應該是蘇聯，而並不是德國。

不過，自從九月五日在鐵衛團的影響下成立安特納斯古獨裁內閣及卡羅爾二世退位以後，共產黨就跟着在消滅猶太人的勢力之下而受到很大的彈壓。在要請卡羅爾王退位的要求書中，有這樣的一段：「要從共產主義及猶太人的勢力之下解放出來，才是拯救羅馬尼亞的唯一道路。」

西班牙在法朗哥的統治和在德義的指導之下，西班牙的共產黨是完全被驅逐到地下去的，他們的書記長也亡命在莫斯科。

不過，歐洲在連續的內亂與大戰的影響下，由於生活費的高漲，物資的不足，和國民對於戰爭的憎恨，這正是共產黨活動的好機會，共產黨的細胞早經一再刈除，但新芽仍有長出的模樣。

（明日續完）

德潛艇封鎖英倫三島
海外供輸頓感不支
美駐英大使宣稱英業已敗北
倫敦情緒昨發生騷動

【倫敦二十九日合衆社電】德國潛水艇及海面艦艇封鎖英國之海外接濟，現已達極度緊張程度，致英官方昨宣布政府決擬擴充食糧限制，某類水菓將遭完全禁止，肉類進口亦將減低，食物部部長伍爾敦爵宣布，在冬季牛乳短少期內除醫院乳科兒童病人不限制外，家用乳一律減給。蓋現輪船沉沒過多，致冷藏運輸極感缺乏，不得不採取猛烈步驟，此語與星期三日不管部大臣格林武所宣布之英船損失激增一事相符應，伍氏有謂，「許多奢侈物品必須自全國之食桌上絕跡。蘋菓，杏，葡萄等非戰爭人民之必需品，必須與其暫別」。英國整理商船之另一步驟，可於最近發表之一消息見之，即希臘業已授權於其倫敦之委員會，使得徵用東地中海以外之希臘船隻，及東地中海內之四千噸以上希臘商輪。航海界現信德國在英倫三島外，至少有海面艦艇二艘，或不止二艘，在大西洋二艘，印度洋中一隻，德國潛艇現時北自挪威南至比斯開海灣，均可作根據地，而德國之海上襲擊，在冬季將更加猖獗，因晝短夜長，易於出沒飄忽也。

【倫敦二十九日國際社電】今日倫敦方面之情緒微起騷動，因每日郵報攻擊美駐英大使甘納第，暗示其不欲返任云。按若干時日以前，當甘氏自英抵達美國時，曾發表英國實際上業已敗北之言論。因此該報將甘氏加以攻擊，該報之首頁，畫一甘氏移去微笑之面具，而呈現其憂容之諷刺畫。

【柏林廿九日路透社電】據德官方通訊社宣稱，英德驅逐艦在海峽西端發生戰爭，英艦兩艘被德艦施放魚雷擊中，另一隊德驅逐艦曾擊沉英船兩艘，（共一九千噸，另一三千噸），上述消息中對於海戰日期未提及。

【倫敦廿九日路透社電】海部公報宣稱，英國輕軍艦數艘，今晨曾在英吉利海峽與敵人交戰，敵艦開足速率向勃萊斯特退却，英艦自後追擊，現悉英艦一艘受傷，敵艦被創程度不詳。

【奧斯陸二十九日海通社電】德國宣傳部長郭培爾博士，昨午在此間影戲院向兵士演說，稱德國之唯一目標，爲將最後之敵人英國擊敗，德國之軍人知之尤稔，一世界帝國如英國者，決非一日所能使之崩潰，但德國今日攻英處境之優越，絕非前此任何國所可比擬。德空軍每日予英倫三島以重大打擊，倘邱吉爾處於今日之窘境，猶在作反攻之夢，何不回想英軍爲何由那維克及鄧扣克撤退，有一日終將獲得最後勝利，其結果乃一自由新德國，昨午駐挪威之德司令福霍斯特將軍特設宴爲郭培爾洗塵云。

各線義軍發動反攻
義艦砲轟柯夫島
血戰後希衛入阿基羅卡士莊

【匈京廿九日國際社電】今日到達此間戰報謂，昨夜義軍在亞奇羅卡斯特朗附近發動強烈之反攻，逐退向亞城迫近之希軍前哨。同時義軍又在波格拉特克以西卡米斯附近開始反攻，傳該地之肉搏，在過去十二小時內未嘗間斷。

【柯夫廿九日路透社電】義艦六艘昨晨開砲轟擊柯夫北海岸後，義轟炸機又飛臨濫投炸彈，居民稍受損害及傷亡。

希繼續推進　向阿境深入

【亞典廿九日國際社電】前線戰報今日謂，昨夜義軍雖頑強抵抗，希軍仍繼續推進，更向阿境深入，據稱，義軍在一百四十哩陣線兩翼之強力反攻，希軍正予以阻止，頗爲得手，希高級司令部公報謂，「若干次局部戰鬥，希軍得勝」，但昨日希義前線之行動情形，公報未予發表，公報又謂，希機曾在希軍前綫，作偵察飛行及巡邏飛行，義機曾炸希陣線之若干點，以及伊庇魯斯，各府，義法洛尼亞，但羅多，平民之死傷，由希方減至最低程度，昨日轟擊各府島之義艦隊，已由希英飛機擊潰。

兩軍間發生　猛烈白刃戰

【南國歐里德湖北岸司吐魯嘉廿九日合衆社電】此間得報，希軍奏捷，衝入阿基羅卡士莊。該城已成血染之廢城，昨日之大血戰，希軍死軍官七人，士兵一百五十人，傷三百人，義軍陣亡軍官十一人，兵士三百人，傷者五百人左右，該城即於下午四時陷落。當時希軍先以重砲隊猛轟該城，及飛機猛炸，然後兩軍發生一最兇烈之白刃戰及肉搏戰，兩方各用刺刀壕刀及手溜彈，英轟炸機五架及希機三架，在頭上與義轟炸機十架交戰，義機被擊落三架，英機一架，則被迫降地。希軍之砲擊，係自午時開始，城中一大部均被毀滅，埋于瓦礫堆中之死者，據估計約有三四百人，砲轟之後，希步兵即向城衝進，義兵兩千名，當即力戰抗拒，至下午三時許，義軍不支，逐漸撤退，四時，希軍即入城矣。

對預算案不讓步
澳政府將告失敗
首相籲請人民購公債

【雪梨廿九日路透社電】雪梨晨報稱，康白拉方面之政治觀察家相信澳政府除非對預算讓步，則將失敗。

【雪梨廿九日路透社電】澳政府昨開始發行新公債二千八百萬鎊，澳首相，財相，與反對黨領袖馬丁均播音籲請各界承購。

【雪梨廿九日路透社電】澳洲政府頃決定禁止廢鐵與鋼出口運往各國，唯英帝國除外。

籲請人民承購新公債之澳首相曼齊斯

【渥太華廿九日路透社電】加拿大首相金氏昨在下院宣佈，加拿大供應大臣霍維，不久將首途赴英，與英國官方商談，霍維與加拿大國防大臣賴爾斯東兩氏下月將在英勾留大半月，預料政府將根據兩氏赴英會議之結果，制定某種法律云。

【紐約廿九日海通社電】據渥太華傳來消息稱，加拿大爲加速軍備生產，每週工作時間，即將自四十四小時，增至四十八小時云。

羅馬尼亞「血劇」剖視

前日（十一月廿七日）合衆社電傳布加萊斯脫消息，前羅馬尼亞政治領袖六十四人，自季萊陸軍監獄中被鐵衞團提出槍決，罪狀爲殺死前鐵衞團首領哥特里紐大佐及其他鐵衞團團員。被殺者中包括羅前總理阿基西紐將軍，警察總監馬里納斯古，羅王情報主任莫路梭等重要人物，此外尚有其他羅王時代之達官顯宦多人傳亦被逮，這種突如其來的復仇行動，眞是駭人聽聞，其中眞相如何，目前我們雖尚不得而知，但是我們若將羅馬尼亞近時政情，稍一檢討，亦可約略探知其線索了。

領土變化的演進

羅馬尼亞是巴爾幹最大的國家，人口有一千九百五十萬，面積一一三、〇〇〇方哩，原包括舊羅馬尼亞王國，外雪爾代尼亞，布哥維納和比薩拉比亞，但這些領土都是大戰後由匈保蘇等國獲來的，現在歐洲整個局勢已經變化，所以又先後歸還各國了。如比薩拉比亞仍返歸蘇聯，外雪爾代尼亞仍割還匈牙利，南多不魯甲讓與保加利亞，所以領域減少了不少。在古代羅馬尼亞原爲羅馬屯田兵駐屯之所，以防泰凱耶人的侵入，現代的羅馬尼亞人，是和外族混合而成的新種族。在中古世紀，羅馬尼亞內部處於各諸侯的封建分割狀態之下。一八五九年士耳其乘機侵入，將吐拉基耶及摩爾塔烏衣亞二侯國合併，命名爲羅馬尼亞，置爲保護國。一八六六年，農民不滿封建制度起而革命，於是加爾一世乘機崛起，建立了霍亨索倫王朝，一八七七年因土俄戰爭，乘機獨立，一八七九年在柏林會議中，正式被列強承認獨立。上次大戰時，羅馬尼亞原宣佈中立，後忽加入聯軍，國內領土三分之二，爲德奧同盟國軍隊所佔領，迨德國失敗後，始重行復國。但羅國政制原是採取君主立憲制，國王的權力是相當大的，自一九二七年國王斐迪南二世逝世後，太子卡洛爾是一個不可一世富有能力，野心，而又很有虛榮心的人，他私生活的奢華，爲各報宣傳，膾炙人口，同時因爲他懷着勃勃野心，以致和他親英的母親，瑪麗太后相水火。因爲瑪麗也是極愛獨攬大權個性崛強的人，太后利用忠實於她的布拉蒂那爲首相，放逐卡洛爾，以故王之幼孫米查爾嗣位，布拉蒂那是自由黨魁，那時一切政策是親英的，其主因還是由於瑪麗是英國維多利亞皇后的外孫女，所以有親英的傾向。但一九二七年布氏逝世後，自由黨便失勢，一九二八年民主黨首領曼奴上台，於是在一九三〇年將卡洛爾迎歸，卡洛爾在送他母親上那十分華麗的火車，勸她母親作一個長期旅行時，他就立刻回宮大清他母親的心腹。當他母親快厭倦她的旅行時，卡洛爾在選擧中已獲勝而復位了。不久，他連迎他回來的曼奴也罷去了。那時自由黨又告復活，左派之民主農民黨正方興未艾，於是內閣與國會選擧中，互相角逐，時時更迭。但至一九三七年選擧時，農民黨和新興的親德法西斯鐵衞團大肆活躍，自由黨乃告失敗而屈辱，鐵衞團以哥特里紐大佐爲領袖，係由德國完全支持，當時和鐵衞團對立的有戈加和古柴教授領導的國家基督陣線黨，這一陣線也是標榜國家極右主義的，崇拜希特勒，一方面以維護基督教爲職責。所以當戈加奉命組閣時，解散國會，厲行排猶，對國王亦有啣奪人之概。卡洛爾自然大恐，而罷黜戈加，實行國王個人獨裁，驅除一切政黨，命克利斯蒂亞組織集權內閣。一九三八年頒布新憲法，規定國會兩院制，下院半數由農工，和自由職業者選擧，上院半數由國王指定，國王有權可以制定法律，否決國會一切議案，政府僅對國王負責，完成了完全失去立憲性質的獨裁制。國王的財政政策依然是注重農業經濟的，所以他的復位，農民黨給了他不少支持。但是農民黨却又反對獨裁政制。

鐵衞團崛起以後

一九三八年秋，鐵衞團重行活躍，但爲羅王和最反德的克利斯蒂亞壓迫，將著特里諾等拘捕槍殺，克死後，卡林斯古繼任首相，尤爲反德，甚至實行將羅國唯一出產之煤油停止供給德國，於是一九三九年九月廿一日在赴羅王商談石油事務途中爲鐵衞團員擊斃於汽車中，事發後，羅王又大捕該團團員，於是羅政府閣員幾悉爲反德份子所佔據，政策之傾向親英。

卡林斯古死後之繼任者，即此次被殺之亞爾克多伊阿奴將軍，他依然保留前任之全部閣員，亞氏是農民統一黨領袖，向在內閣任大臣之職，所以他的外交政策，絲毫不變，完全因襲卡林斯古的親英反德政策。十一月二十三日，又由自由黨首領達達斯古重組內閣，他原爲駐法大使，出任首相，自然親法，當時英法一氣，正在巴爾幹舉行他們聯絡小協約國對德的大包圍政策，所以達達斯古在外交上正做了英法的工具，據說達達斯古現在亦已被捕，不但在被殺的六十四人中間。總之，在卡洛爾時代的人物，十九反德，因爲反德，所以對德國支持下之鐵衞團，一向採取高壓手段。

羅京浴血劇演出

德國此次在歐洲崛起，於是鐵衞團重行公開活動，一九四〇年九月間，鐵衞團迫卡洛爾王遜位，由米奇爾太子嗣位，勢乃大張，其首領薛瑪將軍等皆入政府居顯要之職，安東尼斯古將軍，有陸軍做背景，當時頗樂衆望，所以被擧爲首相。但在實際上，國防軍的勢力不逮鐵衞團。國務協理兼軍團領袖薛瑪的實權，也實際駕凌安氏之上，不過卡洛王雖遜位，但其親信在各處潛伏的勢力依然不小，所以傳說繫獄的各要人有被釋消息，最近鐵衞團便感情用事，衝入獄中，將諸人加害。另外還私捕了許多羅王手下的親信。不過羅國這次大流血，在國際政治不會有多大影響，至多不過加強鐵衞團人員的勢力而已。現在羅國軍備，陸軍約十五萬，海軍有驅逐艦四艘，砲艦四艘，航空母艦一艘，水雷艦三艘，空軍人員在五千以上，飛機一千架，一九三九年國防預算費爲一一、八三五、〇〇〇、〇〇〇萊伊（羅幣名），出產有石油，小麥，玉蜀黍，和木材，而豐富之石油出產尤爲各國最垂涎，卡洛爾時，一九三九年先與德訂立通商條約中，許以開發油田之權利，後又與英訂約，許以同樣權利，這便是由於親英派的活動。可是歐戰第一階段告終，羅國的油田都整個置於德國的控制下了。（惟川）

埃及總理兼國防部長

【斯丹埠二十九日海通社電】前數星期新任之埃及總理施里將暫兼國防部長職務，預料新國防部長不日即可舉出，查埃及國防部長薩烈日前突於火車中患心臟病逝世云。

芬蘭總統體弱辭職

【海爾新基廿九日合衆社電】政府公布芬蘭總統卡里歐，因身體衰弱多病，業已辭職。

【芬京廿九日海通社電】據此間昨日公布，芬蘭總統嘉利奧因體弱業已辭職，其繼任之選擧日期，現猶未悉。

西班牙外長蘇納接見德駐西大使
直布羅陀交通暫告停止

西外長蘇納

【馬德里廿九日海通社電】西班牙外交部長蘇納，於昨日接見德國駐西大使及烏拉圭駐西公使，並接見西班牙駐衞大使，及玻利維亞前任駐義公使云。

【阿合西勒廿九日海通社電】直布羅陀與西班牙之交通會於二十七日停止一小時餘，據由西班牙方面觀察者稱，倘戰事發生，兩方相通之橋樑，將加以破壞，使直布羅陀成爲一海島云。

【馬德里二十九日路透社電】西屬摩洛哥辦事大員亞森西沃將軍，昨乘飛機抵此，今日由外長蘇納邀談，蘇納並接見德大使及烏拉圭日本兩國公使。

造成火地獄！

投落爆烈彈及燃燒彈數百噸

【倫敦廿九日國際社電】今日倫敦方面承認，利物浦及其四郊，自昨日深夜直至今日侵晨，遭德機之猛烈轟炸，據稱自利物浦遭受轟炸以來，此次攻擊最猛烈，集中之德機，向城內投落高度爆烈彈及燃燒彈數百餘噸，據信義國飛機亦參加此次攻擊，當時密特蘭及西海岸若干城市，亦遭轟炸，死傷之數恐甚重大，因救護員徹夜工作，在廢墟中奮力發掘空襲下之犧牲者，利物浦之住宅區被炸甚劇，損失綦重，大人無數，此次轟炸，顯係欲報復英機之轟炸科倫，據稱，潑萊茅斯與倫敦間之鐵路接軌處，於今日侵晨被德機炸成殘骸。

彈片勢如雨降　死傷恐甚慘重

【美國利物浦廿九日合衆社電】自昨晚以迄今日侵晨，連綿不絕之大隊德機，狂炸利物浦及海爾西沙特各區，暨若干西北部之城鎮，達八小時餘。雖高射砲時時迎敵，而若干商業財產，暨工人區域中多數人家，均遭損害。據目擊者稱，空襲時街中彈片繽紛，勢如雨降，聞損失似不甚大，而死傷恐甚慘重云。

英政府新委駐印度司令

【倫敦廿九日路透社電】歐慶萊克中將將被任爲駐印度英軍總司令，明年初視事，以繼凱賽爾將軍。按歐慶萊克中將原任英國南部統指揮，而完成南部防務以抗任何侵略威脅之佈置。歐慶萊克中將現年五旬有六，機警果斷，久歷戎行，富於參謀經驗，曾任尤寶印度防務之却特飛委員會委員，研究印度作戰努力之各方面。

德機昨猛炸利物浦
圖毀英航運中心
義空軍亦參加攻擊

【柏林廿九日國際社電】德高級司令部今午宣稱，自昨夜至今日黎明，德機以爆裂彈若干噸，投於麥爾西河口之利物浦，該城已變爲火勢猛發之地獄。據稱，德機之集中攻擊於此英國重要工業都市，目的在毀滅英國航運中心。德機對英國各中心地之猛炸，包括最近對普里穆斯與得文港之空襲在內，已使英國之造船廠，成爲殘骸。今後英國被毀損之船舶，其受重創者，必須送至加拿大修理。

地中海面鏖戰
英稱獲大勝利
義機炸馬爾太英艦

【倫敦廿九日國際社電】傳星期三日地中海發生海戰，昨日英方稱，已獲得大勝利。並稱，義戰鬥艦一艘，巡洋艦三艘，驅逐艦兩艘，均遭損毀。英國僅有巡洋艦一艘，遭受若干死傷與物質之損失。英海軍公報稱，英空中魚雷命中里多里奧戰艦一艘，包爾澄奴巡洋艦一艘，同時，英速降轟炸機，亦已擊毀王陀底里級巡洋艦一艘，公報續謂，另一艘裝有八吋大砲義巡洋艦一艘，後艙內業已起火，而尙有驅逐艦兩艘，（其中一艘爲格利茂爾級，則中彈之後傾欹甚劇，該公報承認，英巡洋艦波維克號曾中彈兩次，水手死七人，傷九人，損害尙屬「輕微」。羅馬稱，義艦隊及義機擊毀英戰鬥艦一艘，航空母艦一艘，巡洋艦三艘，而義巡洋艦「非墨號」受傷輕微。英方之文告謂「柏威克號」爲唯一之受創軍艦。曾有炸彈三十枚投落「皇家方舟號」之附近。該情報稱，「皇家方舟號」起飛，不斷追擊法西斯之軍艦」。海軍部稱，英國偵察機星期三上午十時在英國艦隊東北七十五哩處發見義艦。「正午以前，數分鐘時即遙見敵人巡洋艦四艘，十二時十二分吾軍輕級軍艦即行開火，義大利軍艦加以還擊，然復掉頭逃逸，「十二時五十分有敵人戰艦二艘，由巡洋艦護航，向吾軍巡洋艦開砲，吾軍即略轉航，然數分鐘內敵人戰艦即不敢繼戰。吾巡洋艦立加追擊云。」

叙利亞長官籲請
勿受英國煽動
伊拉克决守中立

【土京二十九日海通社電】法國駐叙利亞高級委員普奥克斯，奉召返國，於昨日發表擴播演說，籲請民衆，擁護新任高級委員齊亞普，而勿受英國之煽動云。

【羅京二十九日海通社電】昨日此間時報刊載伊拉克公使館之抗議書一件，否認各報所稱伊國政府係受英國勢力所左右，該書中稱，伊政府不受任何國所支配，現在對參戰各國所採之政策爲獨立及中立云。

【貝魯特廿九日海通社電】英國封鎖叙利亞欲迫使其脫離維希政府，現已宣告失敗，因伊拉克已宣稱欲將糧食供給叙利亞，據稱，此項談判係由伊拉克駐貝魯特領事主持，渠已回巴格達與其本國政府洽商，結果甚爲滿意云。

柏林方面頃否認
法政府將遷巴黎
魏剛將軍抵摩洛哥

【柏林廿九日海通社電】關於外間所傳法國政府將於十二月中旬遷回巴黎或凡爾賽之消息，據柏林方面宣稱，關於此事，尙無所聞，關於德法之談判，此間負責當局指稱，現未有何種新決定云。

【柏林二十九日海通社電】據昨日探悉，德國業已允許法國蕃薯一百萬噸，已運往法國者共六千漢特威云。

【法屬摩洛哥保護地加薩白朗加港二十八日哈瓦斯社電】法國政府派駐非洲各屬專員魏剛將軍，頃自拉巴特到達此間，當即會晤地方當局有所商談，並由摩洛哥總監諾盎斯將軍，陪同視察本港。

【維希二十九日海通社電】據此間昨日報告，法政府駐非洲總代表魏剛將軍業由賴巴特前往卡沙布蘭加，同行者有法屬摩洛哥總監諾古將軍云。

撒丁島海外
英義海軍戰

【倫敦廿九日合衆社電】海軍部昨日稱，星期三撒丁島海外追擊戰中，英國海軍與海軍艦隊飛機隊予義大利驅逐艦隊以重大打擊。義大利驅逐艦二艘，巡洋艦三艘，暨戰艦一艘，於駛抵海岸以前即已受傷。（義大利方面消息則謂英國巡洋艦三艘，航空母艦一艘，及戰艦一艘，受義大利之海軍砲彈所擊傷）著名之「皇家方舟號」亦參加此役戰事，巡洋艦「柏威克號」曾兩次被擊中，然僅受微傷，但驅逐艦「蘭塞號」則受重創。羅馬公報稱，英機被擊落七架，而義機僅有兩架失蹤。

英國巨型艦
遭直接中彈

【紐約廿九日合衆社電】義通訊社發表報告稱，法西斯轟炸機昨日下午在馬爾泰以西，向一英國重要之艦隊發動攻擊。該社並稱，彼等相信該項轟炸甚屬得手云。

【羅馬廿九日路透社電】義軍公報云：義機在馬爾太附近發見英海軍艦隊，曾投彈轟炸，有巨型英艦一艘直接中彈，於是義轟炸機一隊由戰鬥機保護與英戰鬥機發生空戰，結果擊毀英機五架，並重損其四架，義機損失一架。

【馬爾太二十九日路透社電】昨日此間有空戰，義方失轟炸機與戰鬥機各一，是日義機共襲擊五次。

就兩國稅務關係
德保成立協定
保總理將發表文告

【保加利亞京城廿八日哈瓦斯社電】保加利亞國頃與德國簽訂稅務協定，內容就簽字國一方人民居住他方境內者，同時向本國暨他方當局繳納捐稅問題有所規定，並規定雙方應就進口稅率有關各項問題，交換情報。

【保京二十九日海通社電】保加利亞內閣總理費洛夫及外交部長卜博夫，定於十二月三日，向議會發表文告，結束關於國王演詞之辯論，目前國際局勢，異常緊張，各方均密切注視此項文告之發表云。

【保京廿九日海通社電】保加利亞政府黨議員傑納夫，於昨晚向議會宣稱，英國外次白特勒向下院發表文告，希望維持巴黎和約所規定之狀態，絕未提及保加利亞所受之不公平待遇，渠繼稱，德國從未以壓力加諸保加利亞，保國同情於德國，由於兩國利益之一致，蘇聯爲德國之友邦，亦未對保國採取不友好之態度，德蘇諒解，已使保國之左派與右派一致團結云。

★　★　★

▲電影▼

戲院	說明	片名	時間	價目
大光明	西柴洛羅密作	大俠 多爾	二時半 五時半 九一五	一元二角 三元
南京	挑樂姍拉摩作	暴風刼	二時半 五時半 九一五	一元二角 三元
大上海	軍事秘密巨片	飛機間諜網	二時半 五時半 九一五	九角至二元
國泰	亞金泰密洛夫主演	肉體之道	三時 五時半 九一五	一元二角 三元
大華	克拉克蓋博作主演	九死一生	二時半 五時半 九一五	一元二角 三元二角
新光	陸露明主演	白雪公主	二時半 五時 七時 九一五	七角 一元 一元四 八角 一元二 二元五
金城	路明主演	打漁殺家	二時半 五時半 九一五	同上
光陸	[illegible]	優伶世家	二時半 五時半 九一五	六角 一元 八角 一元
巴黎	桃樂姍拉摩作	愛普盧	二時半 五時 七時 九一五	同上
麗都	滑稽艷情巨片	豔陽天	二時半 五時半 九一五	同上
金門	[illegible]	顛鳳倒鸞	二時半 五時半 九一五	同上
卡爾登	愛麗司維主演	三姊妹	二時 四時	三角 四角 五角
國聯	李麗華主演	三笑 續集	二時半 五時 七時半 九一五	日八角 夜一元
滬光	顧蘭君主演	薄命花	二時半 五時半 九一五	四角 七角 一元 一元 二元
中央	湯傑	王先生做壽	二時半 五時 七時 九一五	四角 五角 六角
西海	顧蘭君主演	李香君	二時 四時 七時 九一五	三角半 四角半
明星	陳燕燕主演	杜十娘	二時 四時 七時 九一五	二角 三角半
恩派亞	艷情武俠名片	風流奇俠傳	二時 四時 七時 九一五	三角 五角半
浙江	瑪黛洛琳卡兒主演	血雨腥風	一時 三時 五時 七時 九一五	三角半 四角五分
光華	美麗五彩巨片	比翼雙飛	二時半 四時 七時 九時	二角 三角半
九星	冒險武俠偉構上集	黑海盜	二時 四時 七時 九一五	二角 三角
榮金	陳雲裳主演	秦良玉	二時 四時 七時 九時	二角五分 樓上三角
山西	古裝情感巨片	秦香蓮	二時 四時 七時 九時	上下三角 兒童二角
亞蒙	顧蘭君主演	刁劉氏	二時 四時 七時 九一五	樓下五角 樓上七角
卡德	十四集	火燒紅蓮寺	二時 四時 七時 九時	上下一律二角五分
杜美		天長地久	二時半 五時 七時 九一五	五角 七角
平安	洛麗泰秦揚傑作	繡閣藏春	二時半 五時 七時 九一五	六角 八角半

▲京劇▼

戲院	戲目	價目
共舞台	日戲八集 夜戲九集 濟公活佛	七角 一元 三角半 一元六角
大舞台	日戲 七擒孟獲 夜戲 六集 神怪劍俠傳	二角 三角 六角 一元二角 一元
黃金	夜戲 平陽關 蔣平撈印	五角 八角 一元 一元二 二元 四元
更新	日戲 雪豔娘 夜戲 猛將軍	四角 八角 一元 三元 五元 二元

▲話劇▼

戲院	劇目	時間	價目
辣斐	上海屋簷下	日三時 夜八時	五角 八角 一元
璇宮	中旅公演 唐槐秋領銜 女人	日三時 夜八時	四角 八角 一元
綠寶	頂頂滑稽精彩 獵豔競走	日三時 夜八時	六角 八角 一元

公共租界中央捕房 一部份華捕昨罷崗
增加薪給事局方接受

【本報訊】昨晚十時許，公共租界中央捕房一小部份華捕，因關於要求增高待遇一事，未獲圓滿答復，爰各拒絕上差，惟人數不多，影響尚微，當局刻正在竭力調解，預計罷崗風潮，不致擴大云。

又訊，公共租界靜安寺，戈登路，普陀路，新閘路及成都路五處捕房華捕計一百九十五人，於日昨因要求增加薪給一度短時罷崗後，警務當局即迅速處理，對華捕苦衷，允加考慮而謀補救後，各罷崗華捕咸表滿意，遂照常上差，忠心職務，昨日情形極爲良好，一切如舊，并無意外，工部局方面亦召集會議，商討此事，以謀即日解決。

據英文大美晚報云，昨日下午工部局舉行會議，通過增加所有華捕薪給，以結束二日來未曾擴大之糾紛，據工部局發言人稱，昨日工部局對此事已有所決定，而警務處包文少校謂，華捕仍照常工作，秩序至爲良好，繼謂華捕現已滿意，彼等要求雖極堅決，但一旦得悉其薪給已允增加，則一切不滿意之處自可煙消雲散。

包文少校復謂，此種性質之事件，往往可能形成嚴重之罷工，幸華捕極守紀律，且並無爲渠所反對之舉動，事實上如彼等有所不滿，渠極願知之，所幸者彼等罷崗僅十五分鐘之事耳，現增加薪給之事，決以增加房租津貼之形式出之，而十一月份之房貼，亦予補發，其增加之方法如下。

（一）華捕—甲，已婚而不住於捕房宿舍者，每月由十一元五角增至廿四元。乙，未婚而不住於捕房宿舍者每月由九元增至十八元。丙，已婚而住於捕房宿舍者每月由九元增至十八元（二）華籍巡長—甲，已婚而不住於捕房宿舍者，每月由十四元增至廿六元。乙，未婚而不住於捕房宿舍者，每月由十元五角增至廿元。丙，已婚而住於捕房宿舍者，每月由十元五角增至廿元。（三）代理巡長與教練巡長與巡長待遇相同。

陳公博暨各團體 昨電賀汪主席
「國本攸繫全市歡騰」

此次中央政治委員會議一致議決，改組國民政府，推選汪先生爲國府主席，消息傳來，全市歡騰，各機關團體及各界函電紛馳，均表示熱烈之擁護，茲將各機關團體名銜分誌如下：（一）上海市長陳公博，秘書長胡澤吾，警察局長盧英，財政局長袁厚之，社會局長淩憲文，公用局長葉雪松，土地局長范永增，（二）中國國民黨上海特別市執行委員會，（三）上海市總工會，（四）中國大民會上海辦事處，（五）上海特別市農會，（六）中國國民黨京滬滬杭甬鐵路特別黨部暨職工會駐滬辦事處，（七）中國國民黨暨中國海員總工會，（八）中國海員引水聯合會，（九）中國海員駕駛輪機聯合會，（十）中國海員怡和後輪同益社，（十一）中國海員聯誼會，（十二）中國海員怡和江海輪理貨聯益社，（十三）中國海員輪駁聯誼社，（十四）中國海員新太古江海輪理貨協議社，（十五）中國海員公益同興社，（十六）中國海員商輪聯益社，（十七）中國海員善政水手同業社，（十八）財政部稅務署署長兼蘇浙皖稅務總局局長邵式軍，（十九）東亞反共同盟會，（二十）華僑聯合會，（二十）中國憲法協會，（二十一）留俄學生同學會。茲錄大民會滬辦事處暨納稅會賀電如下：

大民會滬辦事處電：南京國民政府汪主席鈞鑒：自吾公倡導和平，挽茲劫運，救民興國，匯異人任，欣悉榮膺主席，從此國本攸繫，建國以成，此衆望之所歸，亦薄海所同慶，謹電致敬，伏祈垂察。

華人納稅會電：南京國民政府汪主席鈞鑒：茲聞榮晉元首，和運功成，挽狂瀾於既倒，作中流之砥柱，屬在艱難之會，而坐鎮雍容，至於康濟之懷，則信孚中外，上海遙瞻鈞衡，不勝懽賀，上海市華人納稅會叩豔。

工部局昨佈告 嚴密檢查肉類

工部局近爲嚴密檢查公共租界運入肉類，以維公衆衛生起見，對界內肉類均施以嚴密檢查，及格者分別加蓋新製書有「上海工部局輸入品」等中英文字樣之藍色圖戳一顆，以資識別，昨已由總裁兼總辦費利溥佈告商民及公衆一體週知云。

在滬美國軍官 定期舉行餐敍

美駐揚子江艦隊司令葛拉斯福海軍少將，與美駐滬第四海軍聯隊指揮員克上校，爲使美在滬官憲取得聯絡，准於十二月六日中午，假聖喬治協會會所，舉行聯歡餐聚，屆時除葛少將，與上校外，該在滬兩美海軍高級官員，均將準時出席參與，聖安特協會全體會員，亦將參加此含有意義之宴會云。

平糶委員會決定 繼辦第八期平糶

上海平糶委員會自於本年一月五日正式宣告成立以還，已舉辦平糶貢米七期，成績卓著，嘉惠平民殊匪淺鮮，茲因餘款不足，本擬於七期起辦理結束，惟該會目擊米價飛漲，平民生計維艱，並爲貫澈初衷起見，同時爲秉承當局意旨，故決繼續辦理貢米平糶，以濟平民眉急，爲協商具體辦法起見，特於前日下午三時在廣東路航運俱樂部會所召開臨時常務委員會議，主席虞洽卿，首由主席報告開會宗旨，及籌劃進行情形，經討論結果，爲應付冬令救濟起見，八期平糶決於農曆臘月初旬繼辦一期，以便平民苦渡殘冬，惟需款甚鉅，望各界熱心人仕，暨各業公會予以繼續輸將，以期集腋成裘，共襄善舉云。

工廠汽爐爆炸 職員二人重傷

昨日下午一時半，虹橋路一〇二二號中華織工廠之汽爐，突然爆炸，當場有該廠職員柴友山，（年廿八歲，崇明人）林慕雲（卅一歲，海門人）等兩人，被炸各受重傷，嗣經該廠舁送醫院救治，性命頗危。

發起書畫義賣 救濟紹興災民

紹興災況慘重，惟該縣白洋村地瘠民衆，困苦尤甚，該村旅滬人氏，不忍坐視，發起施粥勸募會，奈籌款不易，徵求當世名人書畫如王驚之，龐屋泉，商笙伯，吳待秋，鄭午昌，姚虞琴，趙叔孺，陳小蝶，吳湖帆，湯超然，張石園，夏敬觀等諸名家不下百餘人皆有精品助賑，北平名家如祁井西等亦慨然贊助，惠以佳作，足徵善與人同，該會爲節省開支，改義賣爲銷券認券，抽籤對號取件，券資所得，全數匯紹辦理救濟，諒熱心善士，樂予爭購也。

氣象報告

上海附近及中國沿海天晴寒，局部陰霾，有強烈之西北至東北風。

颱風中心二十九日下午二時在東經一百三十八度，北緯二十七度，一百二十哩以內之海面，現正向東北推進中。

昨日下午二時氣溫華氏五十一度。

美輪居立柯樂號 載貨千噸抵埠
並有貢米萬七千包運滬

美國貨輪不定期班居立柯樂號，於昨日中午由美國紐約港取道哈頓洛杉磯馬尼剌來滬，輪泊虹口碼頭，該輪此來載有美貨一千噸，預定留滬兩日，准於明日下午解纜經日本大阪返國，據悉該居立柯樂號保歸天祥洋行代辦，又悉法國郵船公司之洛司號，將於今日中午由西貢海防抵此，並載來貢米一萬六千包，該輪係取道澳門抵此，不日即行開往越南海防各口岸云。

前法政學院房屋 改作越捕宿舍
法捕房遷址意打消

法租界盧家灣中央捕房，前以該處辦公房屋狹小，擬遷一部份至金神父路四五號前法政學院辦公，並定十二月一日遷往，嗣因越捕原有宿舍不敷應用，故決將一部份捕房遷址之議取消，而將該院改充越捕宿舍之用，又該院操場，亦將改作越捕早操之用。

大光明戲院經理 朱博泉昨晨被綁

【本報訊】滬西綁架之風，盛極一時，尤以近旬以還，幾已無日無之，而昨晨九時許，滬西海格路方面，又發生驚人之綁票案一起，被架者爲金融界聞人，現任本市四行準備委員會委員，票據交換所經理等職之朱博泉，在從定盤路附近，被預伏之持械匪三名攔截，袖出手槍，加以恫嚇，朱之汽車夫張金發，被匪用強逐下，連同自備汽車，一併被綁，藏匿無蹤，茲誌詳情於後。

持械匪徒 攔住去路

查被綁之朱博泉，籍隸杭州，現年四十三歲，寓居於海格路範園六百四十號，除任四行準備委員會委員外，兼任票據交換所經理，大光明影戲院經理，亞洲影業公司董事長，泰山保險公司理事長等職，長袖善舞，置有租界照會第四八號自備汽車一輛，用以代步，除例假外，每晨必往票據交換所與泰山保險公司處理公務，習以爲常，昨晨九時許，朱循例乘坐自備汽車，由車夫浦東人張金發駕駛，前往辦公，不料駛經定盤路時，該車正擬轉彎，猝被三名持械匪徒攔截去路，出手槍，對朱及汽車夫張金發，一度威脅。

兆豐後面 發現汽車

司機張金發被匪用強拖下汽車，張因行動遲緩，致被匪徒扯破長袍，一匪即自行駕駛，將朱博泉人車一併綁架而逸，迨至昨午十一時半許，始在兆豐花園後門約五十碼距離處，有農人五名，發見汽車一輛，車內似有男子三名，內一人則狂呼救命，比經人據情報告駐守約翰附近之警察分駐所，警所據報後，承遣大批警探，馳往該處查勘時，則已人去車空，僅存一無所有之汽車一輛，橫陳路隅，察之即屬綁架朱博泉之照會第四十八號汽車，因之斷定先前呼喊之男子，即屬被架之肉票無疑。爰由警所將該朱宅之汽車，帶局存案，俟失主具結往領云。

又按，銀行家朱博泉，浙江杭州人，畢業於上海滬江大學，其後曾攻讀於哥倫比亞大學，紐約大學，曾任中央銀行統計主任，上海道勝銀行財政管理人，上海銀行公會保管股總經理之職，現任大光明影戲院總經理。

劣子嗜賭竊物 家長請求嚴辦

住居赫德路六十三弄十八號本地人陸聖義，有子陸安兒，年方十七歲，向在學校肄業，成績尚佳，詎近來安因滬西賭窟，與其家相距甚近，耳染目濡，竟日夕沉湎賭博，但因無錢，遂陸續將其父家中衣飾竊出典質，得款即往擲諸賭博，其父發覺，屢次儆戒，竟不悛改，本月廿五日，安兒又在家中竊得衣服三件，一去不返，其父以如不加以嚴懲，難以挽救，乃即投報捕房報告其子竊盜，至前日安兒將錢賭完，又潛歸家中，其父即鳴探到來，將其拘獲，昨晨解送法院，由捕房律師依竊盜罪提起公訴，並由其父投案聲稱，如將我子釋出，我亦無法安插，故請予嚴辦，庭上訊之被告陸安兒，承認連續竊盜家中衣物，已達八次，得款均在滬西賭場輸去，求宥，推事當庭判決陸安兒處徒刑三十天，執行前先施以感化教育四個月云。

討妾家不和 毆妻被處刑

住居康腦脫路五八〇弄二十八號湖州人湯錦堂，年二十九歲，向在某錢莊充跑街，於民國念一年，娶同鄉女子李淑莊爲妻，婚後感情尚稱和好，但迄未生育，湯乃於前年另納十七歲女子姚富金爲妾，與其妻同居一宅，該妾入門後，翌年即生一子，故深得湯之鍾愛，致妻妾之間，時生齟齬，本月十三日下午十一時，湯與其妻又因細故，發生衝突，湯竟持械將妻毆傷頭面等部甚重，其妻氣忿之下，即投報捕房，控告其夫傷害，經捕房調查屬實，遂對湯提起公訴，請由法院出票傳湯，昨經開審，首由告訴人李淑莊陳述被毆經過，並請將被告嚴懲，繼訊被告湯錦堂，對告訴人身上之傷，否認行兇，稱係與其妻相打所致，並延律師代辯稱本案告訴人請求懲辦被告，實際上另有目的存在，但被告自告訴人離家後，其妾亦已出走，並委律師登報與被告脫離同居關係，勢將破家，故請求庭上顧諒，免處被告罪刑，俾其夫婦之間，或能破鏡重圓，推事核詞，當庭判決湯錦堂傷害，處罰金五十元，如易服勞役以二元折算一日云。

懷恨妻子不安於室 竟用鏹水直灌下部

甬人張金標，年三十二歲，前娶同里陳氏爲妻，初時夫婦情愛彌篤，惟氏生活不檢，不安於室，年前張與氏同居新閘路斯文里時，氏常藉故外出，與人私通，一度被張偵悉，憤其不貞，旋雙方互訟於法院，結果協議離婚，生女孩彩娥（現年七歲）歸張扶養，此後夫婦分離，頓時二人不久又重相逢，乃言歸於好，張亦覆水重收，乃賃居雷米路十二號，不料居未久，氏又在外勾引游蜂浪蝶，常作不端行爲，本月中旬，忽深宵棄張私奔，如是多日，至前日氏又悄然返家，張對之亦待若平時，氏不疑有他，解衣就寢，張於昨晨另時許，突將氏下衣剝去，以豫購之鏹水向氏下部澆灌，致氏下體潰爛，狂呼救命，經人發覺報捕，將氏車送廣慈醫院，一面將兇手張金標拘押捕房偵訊云。

滬西昨晚發生血案 洪烏皮被刺中九刀
小妾勇敢將凶手擒獲

（本報特訊）昨晚八時半，滬西勞勃生路老公益里內發生暗殺血案一起，被刺者爲浙江人洪烏皮，身中九刀，生命垂危，行凶暴徒，經洪妾拼獲一名，茲誌本案始末於後：浙江人洪烏皮，年卅二歲，娶妻李氏，甬人，年卅，與洪同居康腦脫路忻康里一二二號，洪任職於同里之一家賭窟，在一月前洪結識松江婦人王氏（年卅一歲），姿容娟秀，兩人一見傾心，情愛彌篤，遂納爲簉室，另築金屋於勞勃生路老公益里五十四號，以作藏嬌之所，當昨晚八時半，洪在妾處晚餐甫畢，忽有一人前往呼洪，請其外出談話，洪亦不疑有他，即隨之離家，不意行未數武，該弄內已預伏有暴徒五六人，蜂起將洪包圍，其中一人，即袖出利刃，對洪亂戳，致被戳中九刀，其時洪尚忍痛奔逃，一面大呼救命，斯時洪妾王氏，聞聲乃亟即出外探視，見有男子一人，仍追隨洪後，以利刃圖結果洪之性命，正值此千鈞一髮之際，王氏力將該凶手抱住，並在其手中奪下血刀一柄，幸附近崗警，聞聲趕到，因手俯首就逮，其餘各犯，率被兔脫，被害之洪烏皮，遍身鮮血淋漓，暈厥路地，經警召車急送廣仁醫院救治，性命危殆，所獲之兇徒，據供名張錦三，廿四歲，江陰人，經崗警一併檢同血跡淋漓之兇刀一柄，拘入警局偵訊。

前地院文卷檔案 編造簿冊已竣事
點交工作日內即開始

前上海地方法院全部文卷，戰時運存法租界第二特區地方法院，暫予保管，已達三年，自國府改組還都，本市地方法院亦於本年六月奉令恢復戰前組織，是項文卷，亟待取返，俾資審行，直至最近特二兩區之司法行政系統，已告統一，遂亦提取寄存案卷之阻力，已告剷除，不過徒以歷年積卷繁重，不得不造冊以憑點交，經上海地方法院與第二特區法院書記官方面，一再會商，大體均已妥洽，全部案卷編造簿冊，業經竣事，預料點交工作，日內即將開始云。

扶輪社玩具醫院 徵求兒童玩具

本埠扶輪社玩具醫院自一九三一年成立以來，每年聖誕節時，循例搜集大宗玩具，贈送貧寒兒童，但因兒童爲數極多，所有玩具不夠分配，今年聖誕轉瞬即屆，該院爲彌補此缺陷起見，特於前日籲請各界人士踴躍捐贈書籍玩具，不論新舊好壞之書籍或玩具，一律歡迎，因該院設有修理部，所有損壞之玩具，可整舊如新，以便贈送兒童，度聖誕，如有捐贈，請送福州路都城飯店扶輪社，靜安寺路一一九八號，霞飛路七七四號西青年會，靜安寺路一七五〇號柴拉報館，或電話三四二二〇，當即派人前來收取。

華中旅行案內所 代領各地通行證

華中旅行案內所，專領各地通行證，市民證等，欲託代辦者迅速，取費低廉，可向法租界白爾路天津公寓十號接洽云。

經理投機失敗 九泰錢莊停業

九泰錢莊設江西路二九八號，爲上海錢兌業公會編字會員，開設已有二年，資本國幣二萬元，經營兌業公債各國貨幣等業務，現任經理爲胡春和，去年營業結果尚佳，今年上半年亦有盈餘，惟自受五月二日之外匯變動影響後，內部日漸空虛，客戶紛紛提取存款，致週轉不靈，並傳經理經營投機失敗，潛逃無蹤，於是於二十二日宣告停業清理，各股東已警告出逃之胡經理云。

律師遇路劫 被剝得精光

家住麥特赫司脫路之河北人陳文舉，業律師，前晚七時半，由家外出，路過戈登路愛文義路，突有短衣之匪徒三人，以槍恐嚇，喝令將大衣及襯絨袍子等物脫下，衣袋內現鈔亦被劫去，該處雖有崗捕，陳未敢呼喊，迨匪徒逃逸，陳乃奔至該管靜安寺捕房報告，捕房當飭該屬緝拿匪徒云。

讀者呼聲 電話加價問題

一

公用事業的一種——電話，據謂已得工部局之批准，而實行第二度的增價，他們將電話需要激增和忙得無法應付爲藉口，所以以增價來限制供應。照理，公用事業在專利的條件下，根本就不能因爲需要的激增，而隨便加價的，據可靠的調查，電話公司去年在業務上的盈餘，已達一千萬元之巨，今年，據他們自己的報告，因營業增加的關係，共盈利亦已達正比例的最高點，至於，所謂「購買機件」，因以美匯計之故--，這是公司方面的煙幕，因爲公司方面對於

二

添置機件等事，早在一年前有預算和統盤的既定，決不會在今年臨時受到外匯的變動的困難，況且上海所需用之電話機件及附屬材料，都由他的紐約總公司的國際電信公司供給，同時，現在他們運用的機件及材料十分之九均爲過去裝置過的，所以決不能藉口特殊漲價而隨之加價。現在，電話的用戶大都是中國人，所以我們不能接受輕易的核准而蒙到無理的剝削，我們絕對要請核准當局再加以考慮。（一市民）

謹啓者，素於貴報言論嚴正，爲民衆之喉舌，故對於此次電話加價事，驚異之餘，敢將該公司之黑幕，我所知者告之，據查電話公司去年盈餘千餘萬，今年該公司外籍職員之薪俸，均加百分之幾百，華籍職員之薪給，加百分之七十五，夫此項加薪之比例，令人爲之咋舌，頗見該公司此次加價，誠屬爲滿足彼等外籍職員之私人利益，設將該項所加薪給之比例減少，則加價之舉，亦可不必，小號因業務微些，但爲營利之至求，不得不置一電話，今者如此無理加價，實爲不堪負担，特請貴報賜予揭露，小號幸甚，全市用戶幸甚，專此奉達，順頌撰安

小號陸元順

上海的舊書市場

（本報特寫）米是生活的食糧，書是精神的食糧，這年頭，米與書一齊飛漲了價，米從八九元漲至八九十元一擔，印書的原料——紙，也從四五元一令漲至三十元左右。讀書人的負擔，眞有些罪孽深重之慨，於是要注意舊書市場了。

戰前，上海的舊書市場在南市城隍廟，幾家陰沉沉的舖子裏，堆滿了舊書，還有攤子，惟以原版書爲多，定價甚便宜，較新書的價值三四折而已，他們買進的時候，當然一折八扣了。每逢星期日，學生、教授、作家，各人都要去廷廷，揀看得中的，買幾冊，回去，惠而不費，有人以三四十元的代價，買到燙金的百科全書。

現在的舊書市場變遷了，租界中心有集中的四處。寥落的攤子，當然不在內。第一處在四馬路，店多攤少；第二處在愛多亞路，從南京大戲院起，西至馬霍路，都是法租界一邊，全是攤子；第三處在卡德路黃家沙附近，成了丁字形，一面從愛文義路成都路起直到麥特赫司脫路爲止，與它垂直的便是卡德路，寥寥落落，店攤均有；第四處在辣斐德路馬浪路至貝勒路一段。

在滬戰中，各校圖書館散失的與私人散失的，爲數甚可觀。確實有些名版巨著，都被目不識丁的人拿了去，論斤賣給舊書攤客或舊書舖，隨後又被識者以低廉代價收買去了。所以舊書市場的充實時期，爲期很短，大約在二十七年的春夏間，現在的舊書市場，簡直很貧乏，除了教科書之外，實在沒有什麼了。

自從紙價上漲以後，書或許比紙漲得更快些，自然書還有人工在內，再要加上老闆的利潤。如商務印書館中華書局的本版書，漲價後另外又加五成，一般讀書人當然縮手了。可是現在的舊書，也並不便宜，照定價賣給你，已經算客氣了，倘使你還還價，他就要問你：「買新葛要幾鈿，是哦！」

春秋二季開學時候，是舊書市場生涯的紅季節，每處一定擠得滿滿的，學生裝，長袍，青布旗袍的男女學生，都要去挑選這學期要讀的課本。有幾種，甚至闕缺貨，求過於供，於是價目高了起來，差不多與新的並駕齊驅了。

貧寒的學生，買不起書，像窮人一樣，典了冬衣贖夏衣；賣掉了上學期的課本，買下學期的。當他們與書店或書攤論價的時候，他們以爲這樁事是失面子的，有些羞羞澀澀的，怕給旁人聽見；唯利是圖的書店與書攤，當然拚命抑價，一塊錢的定價，一角也喊得出，但一轉身賣給別人的時候，價錢頓時漲了起來。

許多「拆爛污」學生，他們拿了家裡買新書的錢，去買舊的，已經很誠實的了，還有的不買書，買舞票，甚至送給嚮導女郎。

其他的人，他們買起舊書來，選擇較精；有的爲了需要某一種書，到舊書市場去搜求，但時常失望而回的，因爲現在舊書市場上書的種類實在太少了；有書癖的人以逛舊書攤爲消遣，隨意瀏覽翻閱，看得滿意時，論論價錢，不合就掉頭走了。有的心中想買一種書，偶然在書攤上發現，十九是成交的。

舊書攤常設在馬路兩旁，用肥皂木箱做書架，一人高，高度剛好，三四只疊在一起，大約多的放三四行，老闆坐在旁邊，沒有生意的時候，很幽閑的眺着馬路，有的閱讀一些自己攤上淺近的貨品，大約到黃香時分，才收攤回家，貨色少的一挑已足，多的用小塌車裝來裝去。舊書舖中總有些舊書的宿味，很覺難聞，並且分類方法不良，找一本書，實在有些眼花。現在靠近河南路有一二家，已用科學的性質分類，如有自然科學，社會科學等等。在河南路三馬路附近，有一個書攤，設在弄堂中過街樓下，書之多，超過舊書舖，有許多舊雜誌，照常是市上不大見的。並且不受天雨影響，照常營業。（傑）

電話加價！

上海畢竟是個發財的策源地，只要你花樣翻新，略有噱頭，準會發財一票。

電話公司的老闆，大概也着眼於此吧！所以主張加價，工部局竟予核准，該公司開源有道，自然不會感受到不景氣的威脅了。

近來百物飛漲，電話公司大概爲迎合潮流起見，所以也不得不一加價—，以符合新潮流。

電話本來是便利公衆的東西，現在電話公司本身，大一半應該含有服務的性質，現在竟要加價，其原委何在，實莫名其土地堂。

如果說，電話是投機家的專利品，那麼加價自然無問題，因爲有大量的進賬，自然不在乎一二毛錢，每月加幾塊錢也無所謂，不過可惜現在的上海，還沒有進化到個個人是投機家的地步。

電話加價問題，粗看是一樁小事件，實際上，影響社會相當大。爲社會大衆着想，電話加價似乎不應當這樣草率從事。電話公司本身應該要顧慮到自身是一個服務社會的機關，並不是藉此發財的工具。

（公達）

七二老人 申少林 金針專治 瘋癆臌膈

本醫士針灸瘋癆臌膈有五十餘年之臨牀實驗治癒一切危險急症不可勝計未病能預防既病可挽救雖至危險萬分諸醫束手只須氣脈未絕急施金針立刻起死回生

診所 成都路威海衛路北二四七號 電話 三八二〇〇

門診 上午九時至下午三時 診金一元二角 餘時出診

六國飯店

海格路三四六號

電話 二二一九六 二二一九七

趣味

第一二一期

祕密公開，信不信由你
職業指導

知須對校

驚人的預言

一米珠十錢

懸高鏡秦

「三合一」

窮漢衣服像小說

一年四季一套衣

全體木屐代鞋子

猪肉反比人肉貴

上海是行路人

煤球每元二個

對話

平

鼻之種種

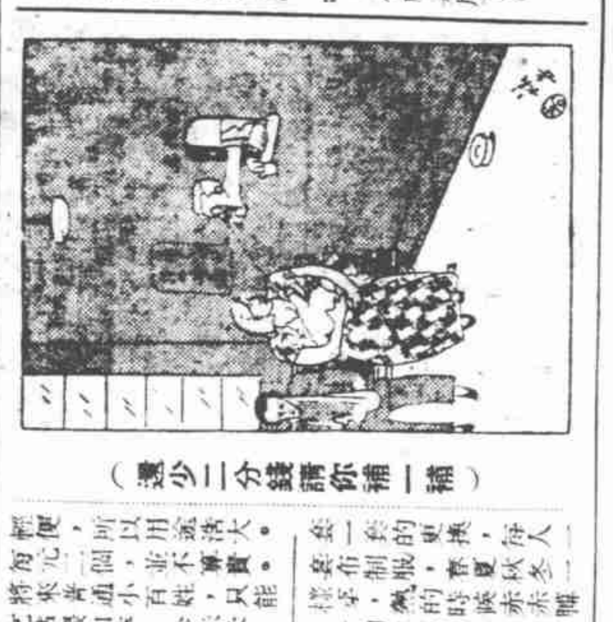

（還少二分錢請你補一補）

戰爭時的必修課程

一、國文　二、體操　三、地理

舊貨攤

信箱

第一次　戀愛・結婚・生育

【六】身上汚垢像巧格力糖的外衣

（十七）

西聯足球甲組賽　東華今日對西捕
字林盃今日揭幕　有兩場角逐

青年會慈善籃球賽　滬星今戰麥令斯
精武對滬星女同時表演

中國留法學生　最近畢業者多

各學校對教員採年功加俸法

工部局圖書館借書收費辦法

林教局長昨由日返滬

滬童禮公學遷址尚未確定

乒乓潮

孟聯學・孟淵子・孟聖孔

經濟座談　燃料問題

滬進出口貿易本年益見衰落

本埠大量游資仍作囤貨之用

煤動荒市况漲價穩定

金融市場

米市　紗市　價市　貼現

人物剪影　一口無錫土白的光華文學院長

學藝

第十七期

白相

·沈毓剛·

蘇州、上海、湖州一帶，都有「白相」這個方言，意謂「遊玩」。

論翻譯

·李榮明·

自五四文學革命以後，翻譯事業……

(下接第七頁)

爸爸與情哥（中）

·中西人風格的比較·

……明，已展開了無窮的可能。科學知識的現有成績已容不得我們死抱着老世紀……

，固步自封。

原來中國人和西方人風格的不同是有關係微妙而極根本的基礎的。這民族幾乎是與彼此民族的初期文化一齊萌芽……

工業化當然有它相當的作用，並且有很大的作用……

說歷史劇

·佩韋·

一切的成語原是可以隨人們的方便而摘來應用的。……

唐人七絕淺釋

·田文彬·

（五）謝賜珍珠

梅妃

桂葉雙眉久不描，殘粧和淚污紅綃；長門盡日無梳洗，何必珍珠慰寂寥。

（六）寄人

張泌

別夢依依到謝家，小廊回合曲闌斜；多情只有春庭月，猶為離人照落花。

論翻譯（上接第二頁）

……

（三）相譯方法：……

各國青年的軍訓

（一）意大利

（二）德意志

（三）日本

（四）蘇聯

活生

·本編·

談讀書

·方法·治學·

史碧

趙景深先生

·復旦大學文學院教授·

吕基

青年園地

第四期（每逢六出版）

戰事狀態下的德國學生生活

·海外談片·

大學生的救濟事業

獎學金制很有成績

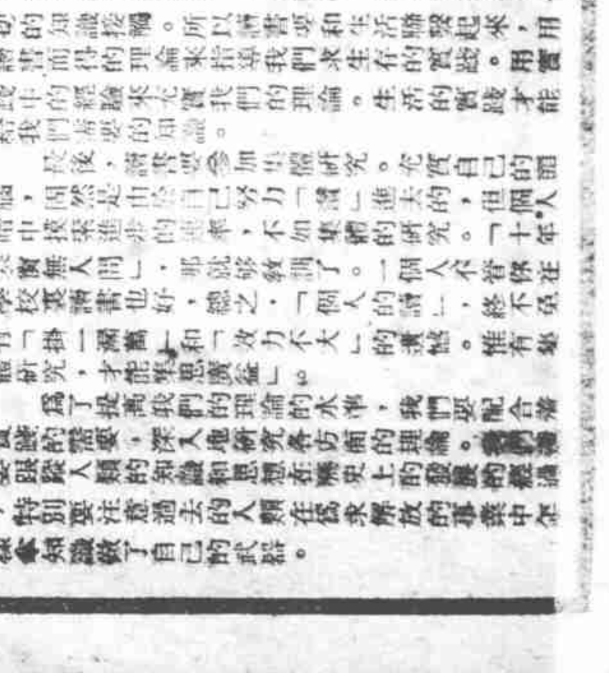

青年的負荷